

## Il sistema di misurazione e valutazione della performance in AOUI

La performance è definita come “il contributo (risultato e modalità di raggiungimento del risultato) che un soggetto (organizzazione, unità organizzativa, team, singolo individuo) apporta attraverso la propria azione al raggiungimento delle finalità e degli obiettivi e, in ultima istanza, alla soddisfazione dei bisogni per i quali l'organizzazione è stata costituita; pertanto il suo significato si lega strettamente all'esecuzione di un'azione, ai risultati della stessa e alle modalità di rappresentazione. Come tale, pertanto, si presta ad essere misurata e gestita” (CiVIT, 2010).

### Il Ciclo di gestione della Performance

Il Ciclo della Performance è stato introdotto dal Decreto Legislativo n. 150 del 27 ottobre 2009 (Decreto Brunetta).

Volto al miglioramento della qualità dei servizi offerti, il decreto disciplina il sistema di valutazione delle strutture e dei dipendenti della Pubblica Amministrazione (PA), definendone i principi, le modalità di svolgimento, la tempistica, gli attori e gli strumenti per la sua attuazione.

Secondo il Decreto “Ogni amministrazione pubblica è tenuta misurare ed a valutare la performance con riferimento all'amministrazione nel suo complesso, alle unità organizzative o aree di responsabilità in cui si articola e ai singoli dipendenti, adottando modalità e strumenti di comunicazione che garantiscono la massima trasparenza delle informazioni.

Ai fini dell'attuazione dei principi generali le amministrazioni sviluppano, in maniera coerente con i contenuti e con il ciclo della programmazione finanziaria e di bilancio, il ciclo di gestione della performance”.

La norma individua un duplice livello di presidio nell'implementazione del ciclo della performance:

1. a livello nazionale esso è stato dapprima attribuito alla Commissione per la valutazione, la trasparenza e l'integrità delle pubbliche amministrazioni (CiVIT), poi divenuta Autorità Nazionale Anticorruzione (ANAC), che nel corso degli anni ha emanato una lunga serie di delibere volte a fornire indicazioni metodologiche e linee-guida; a partire dal 2014 tali funzioni sono state trasferite al Dipartimento Funzione Pubblica della Presidenza del consiglio dei ministri;
2. a livello della singola amministrazione è stata prevista l'istituzione di un Organismo Indipendente di Valutazione (OIV), con il compito di promuovere, garantire, monitorare, validare e controllare la correttezza dei processi relativi al ciclo della performance.

Con Legge Regionale n. 9 del 26.05.2011, modificata dalla LR n. 22 del 11.11.2011, la Regione Veneto ha emanato l'adeguamento ai principi del Decreto Brunetta, dettagliandone successivamente le linee guida applicative per le aziende del Servizio Sanitario Regionale con la DGRV n. 140/2016.

L'insieme di leggi, regolamenti e linee guida emanati dal Legislatore negli ultimi decenni costituiscono ormai un corpus normativo complesso, che nel tempo ha compreso anche altre materie collegate alla performance, come la trasparenza e l'anticorruzione, l'internal auditing, il piano delle azioni positive.

L'albero della performance dell'AOUI, riportato di seguito, si presenta come una mappa logica in grado di rappresentare, graficamente, gli stretti legami tra il mandato istituzionale, la missione, la visione, gli obiettivi strategici e quelli operativi.

## AOUI Verona: albero della performance

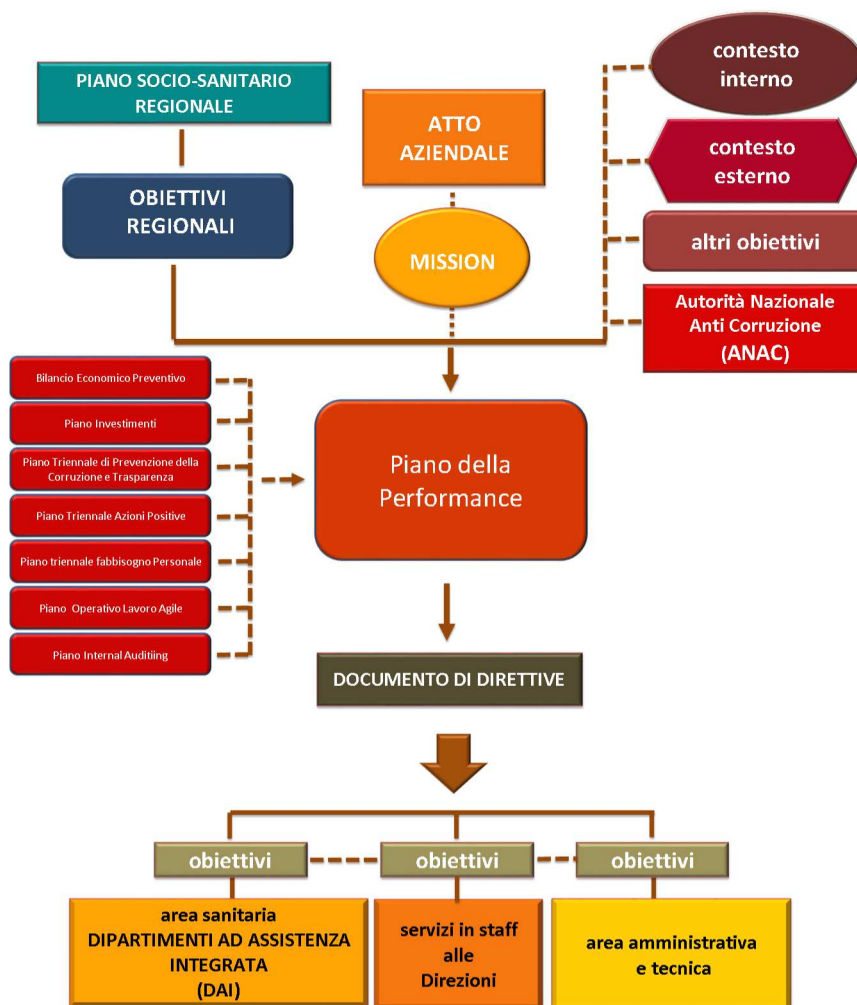

### Il sistema di misurazione e valutazione della performance

Il sistema di misurazione e valutazione della performance definisce i principi, le modalità di svolgimento, la tempistica, gli attori e gli strumenti per l'attuazione del ciclo di gestione della performance.

La valutazione della **performance organizzativa**, condotta dalla Direzione Aziendale col supporto del Controllo di Gestione, è collegata alla valutazione della **performance individuale**, che misura l'apporto del singolo dipendente al raggiungimento degli obiettivi di struttura. La valutazione individuale è effettuata dal diretto superiore del valutato, secondo i principi del contraddittorio e della partecipazione. Entrambe le tipologie di valutazione sono finalizzate anche al riconoscimento degli incentivi economici previsti dal sistema premiante. Il sistema si basa sull'oggettività della misurazione e della valutazione, a partire dall'individuazione degli indicatori fino alla misurazione ed all'analisi degli scostamenti, individuando le responsabilità dei soggetti coinvolti nel processo, formalizzato attraverso la produzione di specifici documenti di supporto:

- il Piano della Performance, triennale ma suscettibile di aggiornamenti annuali;
- il Documento di Direttive per l'anno in corso;
- Metodologia aziendale del processo di budget;

- Sistema di misurazione e valutazione individuale
- La Relazione annuale sulla Performance.

Il sistema prevede la massima trasparenza dei processi, operata attraverso la pubblicazione sul sito istituzionale dell'AOUI del Piano della Performance, del Documento di Direttive, della Relazione sulla Performance, della tabella relativa all'ammontare complessivo dei premi effettivamente distribuiti, dell'analisi dei dati relativi al grado di differenziazione nell'utilizzo delle premialità sia per i dirigenti che per il personale del comparto. Il processo è monitorato dall'Organismo Indipendente di Valutazione, che ne testa il funzionamento complessivo anche rispetto alle tematiche della trasparenza e dell'integrità dei controlli interni, elaborando una relazione annuale sullo stato dello stesso.

Come previsto dalla normativa vigente il **ciclo di gestione della performance** in AOUI si articola nelle fasi della metodica di budget, descritte di seguito.

<p><b>Programmazione</b></p>	<p>Il <b>Piano della Performance</b> definisce gli indirizzi e gli obiettivi aziendali, gli obiettivi assegnati al personale ed i relativi indicatori, gli indicatori per la misurazione e la valutazione dei risultati organizzativi individua i progetti di interesse aziendali, in particolar modo quelli caratterizzati da forte trasversalità, fornisce indicazioni sulla metodologia del processo di budget. Il documento che emerge dalla fase di programmazione è il <b>Documento di Direttive</b>, che costituisce il momento di avvio del processo di budget per l'anno in corso e rappresenta il punto di riferimento in termini di obiettivi, linee guida, criteri, vincoli e criteri per la formulazione del budget. Il Documento di Direttive, presentato dapprima al Collegio di Direzione, viene inviato ai Direttori di struttura complessa, ai Responsabili di USD ed ai Coordinatori al fine di darne massima diffusione. L'avvio del processo di budget e tutta la documentazione inerente al ciclo della performance viene comunicata tempestivamente all'Organismo Indipendente di Valutazione dell'AOUI, che ha il compito istituzionale di vigilare sull'intero processo.</p>
<p><b>Formulazione del Budget</b></p>	<p>Il Controllo di Gestione, sulla base del Documento di Direttive, predispone la scheda di budget (scheda obiettivi) per ogni articolazione aziendale. La scheda di budget riporta gli obiettivi da perseguire, le azioni e gli indicatori di verifica nonché il peso assegnato agli obiettivi (che possono essere raggruppati in aree). Il Documento, che recepisce gli obiettivi assegnati annualmente dalla Regione, può essere integrato con obiettivi aziendali anche proposti dalle singole Unità Operative. Le schede di budget sono quindi trasmesse ai Direttori (di Dipartimento, di Unità Operativa Complessa), ai Responsabili di Unità Semplice a valenza Dipartimentale ed ai Coordinatori. Le schede obiettivo sono archiviate presso il Controllo di Gestione.</p> <p>A questo punto prende avvio la fase di diffusione e discussione: la Direzione Aziendale incontra i Direttori di Dipartimento, i Direttori di UOC, i Responsabili di USD ed i Coordinatori, che possono essere coadiuvati da propri Collaboratori.</p> <p>Scopo degli incontri è concordare un sistema condiviso di obiettivi, partendo dalle schede di budget e tenendo conto delle proposte di integrazione, modifica e rettifica. Il Controllo di Gestione svolge funzione di supporto per l'intero processo, partecipa agli incontri e collabora alla formulazione degli obiettivi specifici; in qualità di Struttura Tecnica permanente aggiorna l'Organismo Indipendente di Valutazione sullo stato dell'arte dell'intero processo.</p> <p>I Direttori di Dipartimento, i Direttori di Unità Complessa, i Responsabili di USD ed i Coordinatori <b>hanno l'obbligo di informare</b> i propri Collaboratori in merito agli obiettivi assegnati, col fine di diffondere al personale i contenuti della programmazione dell'AOUI, gli obiettivi assegnati alla struttura, gli indicatori</p>

ed i risultati attesi, che saranno poi utilizzati per la misurazione e la valutazione della performance organizzativa. La diffusione delle informazioni all'interno delle strutture aziendali deve avvenire all'insegna della massima trasparenza e con modalità strutturate e verificabili, ad esempio organizzando un incontro di Giunta o un Consiglio di Dipartimento e per mezzo di un riesame della direzione, il cui verbale resta agli atti quale evidenza anche in caso di eventuali contestazioni. In base alle norme del Sistema Qualità aziendale (UNI EN ISO 9001:2015) il riesame della direzione "è lo strumento per riesaminare il sistema di gestione per la qualità dell'organizzazione, per assicurarne la continua idoneità, adeguatezza ed efficacia, nonché l'allineamento agli indirizzi strategici dell'organizzazione".

### Monitoraggio

L'attività di monitoraggio rappresenta una fase fondamentale per il funzionamento dell'intero sistema, poiché consente di verificare che l'andamento della gestione sia in linea con gli obiettivi assegnati ed i risultati attesi e, se necessario, adottare le necessarie misure correttive. La misurazione delle attività svolte e dei consumi si basa sui dati provenienti dai sistemi informativi aziendali; per quanto riguarda gli indicatori di tipo non numerico, e quindi non desumibili da procedure informatizzate, il sistema di monitoraggio e verifica degli obiettivi utilizza relazioni su stati di avanzamento.

Il Controllo di Gestione predispone e mette a disposizione della Direzione strategica e degli altri attori del processo di budget la reportistica finalizzata al monitoraggio, trimestralmente per le Unità Operative e mensilmente per la Direzione aziendale. Inoltre il Servizio Farmacia provvede ad elaborare e distribuire dei report di dettaglio, in particolare per le UO/Servizi che utilizzano farmaci e dispositivi ad alto costo. Alla reportistica standard si affianca una serie di report analitici e di dettaglio, spesso personalizzati, per indagare ed approfondire ambiti e situazioni critiche. Alcuni obiettivi aziendali vengono inoltre monitorati anche dai Tavoli Tecnici, che ne illustrano l'andamento alla Direzione aziendale con cadenza trimestrale. Nel caso di eventi non prevedibili che possono rendere difficile se non impossibile la realizzazione di uno o più obiettivi, si procede alla revisione del budget, ri-adequando obiettivi ed indicatori. In base alle risultanze dei controlli periodici, o a fronte di situazioni di previsto squilibrio economico-finanziario, il Direttore Generale può procedere alla revisione del budget generale. Gli esiti dei monitoraggi vengono sintetizzati dal Controllo di Gestione e resi disponibili al Collegio di Direzione ed all'Organismo Indipendente di Valutazione. In presenza di forti scostamenti tra valori registrati e valori attesi il Controllo di Gestione organizza un incontro con i Direttori di riferimento e/o Responsabili di USD per valutare le motivazioni e le eventuali modifiche del contesto interno ed esterno. È prevista la possibilità di revisione degli accordi.

Va comunque sottolineato come negli ultimi anni il ruolo della Regione Veneto, per quanto concerne l'attività di monitoraggio, si sia notevolmente ampliato e consolidato (Datawarehouse regionale, incontri trimestrali di monitoraggio degli obiettivi assegnati al Direttore Generale, visite ispettive da parte dei funzionari regionali)

### Valutazione della Performance Organizzativa

Il sistema di misurazione e di valutazione dei risultati (performance) è rivolto a tutto il personale dipendente dell'AOUI, dato che i processi di misurazione e di valutazione riguardano sia la performance organizzativa che quella individuale.

La valutazione della **performance organizzativa** si realizza, con riferimento alla singola struttura operativa (UOC, USD, MdA), utilizzando il sistema di misurazione legato agli obiettivi di budget, al set di indicatori prestabilito ed ai valori degli stessi a consuntivo, con riferimento ai target attesi. La valutazione viene condotta dal Direttore Sanitario e dai Tavoli Tecnici (per i DA) e per i Servizi in Staff afferenti alla Direzione Sanitaria) e dal Direttore Amministrativo per le strutture di competenza, col supporto del Controllo di Gestione. I criteri e le modalità utilizzati per la valutazione della performance organizzativa sono esplicitati nel **Manuale dei criteri di valutazione**,

trasmesso ai Direttori/Responsabili di struttura unitamente alla Scheda di valutazione della performance organizzativa.

Il sistema di valutazione della performance organizzativa vigente in AOUI prevede che i Direttori/Responsabili delle strutture aziendali possano presentare eventuali controdeduzioni in relazione alla valutazione ottenuta, entro 20 giorni dal ricevimento della stessa. Le richieste di revisione della valutazione, presentate sotto forma di relazione a firma del Direttore/Responsabile ed inviate al Controllo di Gestione, vengono analizzate dalla Direzione Aziendale: qualora accolte, danno luogo alla revisione del punteggio assegnato.

Il raggiungimento degli obiettivi di budget costituisce, per ogni singola Unità Operativa, il requisito per accedere alla retribuzione di risultato. Il sistema prevede che un parziale raggiungimento degli obiettivi, non giustificabile da fattori contingenti ed imprevedibili intervenuti in corso d'anno, comporti una proporzionale e limitata erogazione dell'incentivo: il mancato ed immotivato raggiungimento dei risultati concordati, oltre a determinare gli effetti giuridici indicati dai CCNL delle aree dirigenziali, comporta la mancata attribuzione dell'incentivo ed il recupero dell'eventuale quota corrisposta per lo stato di avanzamento.

**Performance Individuale**

Per quanto concerne la **performance individuale**, la funzione di misurazione e valutazione è individuata nel ruolo del valutatore che, ai diversi livelli ed in conformità a quanto previsto dalle disposizioni normative e contrattuali vigenti, si sviluppa in senso gerarchico, in relazione ai compiti ricoperti ed in conformità con l'assetto organizzativo definito dall'Atto Aziendale. La performance individuale, volta a misurare il contributo del singolo al raggiungimento degli obiettivi aziendali, oltre a fattori relazionali/comportamentali, viene misurata annualmente dal diretto responsabile gerarchico attraverso apposite schede di valutazione in applicazione dei vigenti CCNL e delle intese tra Amministrazione ed Organizzazioni Sindacali riferite alle diverse aree contrattuali: Dirigenza Medica – Dirigenza Sanitaria, Dirigenza Professionale, Tecnica ed Amministrativa e Comparto.

**Valutazione della Performance Individuale: area Dirigenza medica, Sanitaria e PTA**

Esiste una differenziazione in base al tipo di incarico conferito:

- A. Dirigente con incarico di Struttura Complessa e di Struttura Semplice Dipartimentale: la valutazione viene effettuata a cura del Direttore di Dipartimento, sentito il Direttore Sanitario o il Direttore Amministrativo (secondo l'area di appartenenza) sulla base del livello di raggiungimento degli obiettivi di budget (performance organizzativa) assegnati all'Unità Operativa nell'anno di riferimento;
- B. altri Dirigenti: la valutazione avviene a cura dei rispettivi Direttori di Unità Operativa di afferenza, attraverso la scheda di valutazione individuale, che considera 5 parametri:
  - Qualità del contributo assicurato alla performance generale della struttura (U.O.)
  - Grado di conseguimento di specifici obiettivi individuali (grado attuazione compiti affidati)
  - Grado di competenza professionale (e manageriale – solo per i Direttori di Struttura) dimostrata nel perseguire il raggiungimento degli obiettivi
  - Capacità di valutare i propri collaboratori rendendoli partecipi al conseguimento degli obiettivi. Capacità di generare un clima organizzativo favorevole alla produttività
  - Grado di adesione ai valori aziendali, tra cui trasparenza, onestà, coerenza, orientamento all'utenza, rispetto delle persone e delle cose, valorizzazione dei collaboratori, qualità e impegno, responsabilità, apertura al cambiamento.

I punteggi dei singoli item della scheda possono assumere i seguenti valori: 2-8-16-18-20. Il metodo di calcolo per l'assegnazione della retribuzione individuale di risultato si basa sulla somma dei punteggi attribuiti aggregando poi i punteggi per range:

Fascia di punteggio	Quota spettante
Da 10 a 30	0%
Da 31 a 47	30%
Da 48 a 67	60%
Da 68 a 80	80%
>81	100%

Il risultato così conseguito viene infine moltiplicato per la percentuale di raggiungimento degli obiettivi riferiti all'Unità Operativa di appartenenza (performance organizzativa), così come certificato dal Controllo di Gestione, e parametrato ai giorni di presenza. In fase di determinazione della retribuzione di risultato spettante, si tiene conto della corresponsione delle quote di acconto erogate ai singoli dirigenti con cadenza mensile a titolo di stati di avanzamento, prima di procedere al pagamento del saldo spettante.

La scheda di valutazione individuale costituisce, con riferimento all'anno precedente, non solo la valutazione ai fini dell'assegnazione della retribuzione di risultato ma, al termine dell'incarico conferito, per la sola Dirigenza Medica viene utilizzata dal Collegio Tecnico di valutazione di II istanza per la valutazione relativa all'attività professionale ed ai risultati raggiunti, al fine della conferma o revoca dell'incarico. Serve altresì per la verifica riconducibile all'applicazione di eventuali ulteriori istituti contrattuali. Al fine di documentare l'avvenuta informativa sugli elementi costitutivi del processo di valutazione, si prevede che il Direttore valutatore richieda al Dirigente valutato di apporre la propria firma per presa visione sulla scheda, con eventuali osservazioni del valutato stesso e la data in cui è avvenuto l'incontro.

#### Valutazione della Performance Individuale: area Personale del Comparto

Il collegamento tra performance individuale e performance organizzativa, storicamente più strutturato per la dirigenza, per il personale del Comparto ha trovato realizzazione negli ultimi accordi integrativi siglati con le Organizzazioni Sindacali di categoria, che prevedono che il fondo della produttività individuale, al netto delle quote destinate a premiare particolari obiettivi strategici (fondo Direttore Generale) e di quelle volte al riconoscimento di maggiori responsabilità, venga suddiviso in due percorsi distinti nelle percentuali del 60% e 40%.

La quota relativa al primo percorso (quota A), collegata agli obiettivi assegnati dalla Regione Veneto al Direttore Generale dell'AOUI, viene integralmente erogata qualora la valutazione della performance aziendale complessiva dell'anno di riferimento sia non inferiore al 75% del punteggio messo a disposizione dalla Regione per la sua misurazione: in caso contrario viene proporzionalmente ridotta.

La quota relativa al secondo percorso (quota B) è invece destinata a premiare le attività finalizzate al raggiungimento degli obiettivi specifici di singole équipe, Moduli di Attività, Unità Operative e viene corrisposta sulla base delle schede di valutazione individuale; a titolo di esempio si riportano i parametri utilizzati per la valutazione del personale del Comparto:

- 1) grado di partecipazione individuale al raggiungimento degli obiettivi assegnati all'équipe
- 2) relazione con utenti – colleghi – superiori
- 3) integrazione nel gruppo
- 4) coinvolgimento nei cambiamenti organizzativi
- 5) iniziativa personale e proposta di soluzioni innovative/migliorative
- 6) orientamento al risultato e al miglioramento continuo
- 7) capacità di organizzare autonomamente la propria attività lavorativa
- 8) capacità di utilizzo e/o gestione delle risorse assegnate.

Per ciascun item è prevista una valorizzazione che per il punto 1) va da 1 a 16, mentre per gli altri punti va da 1 a 12, per un totale massimo di punti 100. In relazione al punteggio raggiunto viene erogata una quota individuale

proporzionale che rappresenta una parte dell'importo complessivo della produttività spettante. Il valore degli incentivi viene ovviamente messo in relazione coi giorni di presenza al lavoro e all'eventuale part-time; la quota è attribuita tenendo conto dei diversi coefficienti risultanti, rapportando la retribuzione tabellare delle categorie con il livello iniziale ed è distribuita mensilmente, a titolo di acconto, previa verifica periodica dello stato di avanzamento dei progetti e/o conseguimento degli obiettivi e comunque fatta salva verifica finale, a consuntivo, del raggiungimento degli obiettivi stessi.

## Timing del processo

Il ciclo della performance si svolge secondo uno schema logico-temporale sinteticamente rappresentato nel cronoprogramma riportato di seguito, che prevede la successione di momenti distinti caratterizzati da specifiche attività.

	2022												2023												2024																							
	1	2	3	4	5	6	7	8	9	10	11	12	1	2	3	4	5	6	7	8	9	10	11	12	1	2	3	4	5	6	7	8	9	10	11	12												
Elaborazione del Piano della Performance anno in corso, adozione e pubblicazione (dal 2023 confluirà nel Piano Integrato di Attività e Organizzazione - PIAO)	█												█												█																							
Elaborazione del Documento di Direttive anno in corso	█												█												█																							
Presentazione/aggiornamento, divulgazione delle linee guida anno in corso	█												█												█																							
Elaborazione, diffusione e discussione delle schede di budget (schede obiettivi) anno in corso				█												█												█																				
Eventuale integrazione delle Schede obiettivi					█								█											█																								
Verifica infra-annuale dello stato di avanzamento degli obiettivi anno in corso													█												█												█											
Monitoraggio degli obiettivi di costo e di attività anno in corso (per la Direzione)	█																																															
Valutazione della performance organizzativa (UOC) anno precedente	█												█												█																							
Valutazione performance individuale anno precedente				█												█												█																				
Redazione della Relazione sulla Performance anno precedente				█												█												█																				
Valutazione di processo da parte dell'OIV	█	█	█	█	█	█	█	█	█	█	█	█	█	█	█	█	█	█	█	█	█	█	█	█	█	█	█	█	█	█	█	█	█	█	█													
Validazione da parte dell'OIV				█		█						█		█						█		█						█		█																		
Erogazione delle premialità												█												█												█												

## Rendicontazione dei risultati alle parti interessate

Avviene tramite la pubblicazione sul sito aziendale della Relazione sulla Performance annuale, redatta dal Controllo di Gestione, adottata con Deliberazione del Direttore Generale e successivamente sottoposta, per la validazione, all'Organismo Indipendente di Valutazione. All'**Organismo Indipendente di Valutazione** (OIV) "spetta il compito di monitorare il funzionamento complessivo del sistema della valutazione, della trasparenza e integrità dei controlli interni ed elabora una relazione annuale sullo stato dello stesso". L'OIV verifica l'effettiva funzionalità del processo correlato agli obiettivi, dalla sua definizione fino alla valutazione finale, a garanzia del rispetto delle regole e della correttezza della metodologia adottata dall'azienda. La valutazione della performance da parte dell'OIV è prodromica all'erogazione economica di quanto correlato agli obiettivi di budget, anche se la normativa prevede la possibilità di erogare degli acconti per stati di avanzamento. L'Azienda può erogare il saldo degli incentivi solo dopo che l'OIV ha validato – con atto formale - la Relazione sulla Performance.